LIBRARY of the
PATRIARCH ATHENAGORAS
ORTHODOX INSTITUTE
at the GRADUATE
THEOLOGICAL UNION

Hristos a înviat

Christ is risen

Christos anesti

Al Maseeh Qam

Christos voskrese

PASCHA
1988

APRIL 1988 VOL. LIII, NO. 4

SOLIA

THE HERALD

JACKSON, MI.

THE DANCE OF LIFE

In centuries past, in those times often referred to by some historians as the "middle ages," there was a strange fascination with death. Plagues, wars, the "grim reaper" were constant themes of conversation even at the table. Pictured on walls of castles, frescoed on vaults of cathedrals and woven into tapestries was the dance which all must learn; the Dance of Death.

Centuries have passed, walls torn down, medicines discovered but still our world is not the rejoicing place it ought to be. Our days reflect much of that medieval concern and preoccupation. Stirred up by the clouds of nuclear wars, economic failures and ego-centric self interest, the Dance of Death seems to be piped through our streets. This is in part because we are too identified with **this** life, with **present** needs and with the futile pursuit of an evasive utopian society conceived by social-scientists devoid of belief in anything other than man's own powers.

Then too, as Christians we sometimes celebrate the Resurrection as an historical event but then we fail to make its message change our lives and our direction. If we embrace the meaning of the feast and apply the promise to our life we could radiate the joy of the day everyday and everywhere. The Resurrection of Christ was an historical happening but its power lies in the possibility to change our hearts today.

Among the disciples as they first heard of the empty tomb, there was a great excitement. An exuberant thrill pierced their humble, frightened souls as they heard report after report that: The Lord is risen! A mixture of joy and awe, relief and hope swept over them as they realized the power of the words of the Lord Jesus, the promise of resurrection extended to them. No dull heart was found among **them**! Men, women and children were bursting with the joyful implications of the empty tomb, the sepulchre that had held Life Itself.

They had to continue to work and get through each day. No sweat was wiped off their brow, no labor foreign to their hands. They were still as much a part of this earth and its toil as before except the chains of finality, of being held by the fear of death were broken and no longer were they afraid of life, nor the Dance of Death. Not one of them was not ready then and there to burst forth and sing and dance in the

streets and by-ways of proud, sta cold Jerusalem, haughty capital rejected her king and savior. Ta up in earnest by St. Stephen, Dance of Life, the Dance of Resurrected One quickened continues, whirling through a skipping through our days, unra ing, bounding over the centuries til it halts triumphantly before great and awesome judgement whereat the lively dancers, led by Holy Spirit will bow before the L Jesus, the first to leap from the gr of death!

The celebration of the Resur tion is a celebration of a change w in us. It is an acknowledged ded tion to Christ as God that chan us, lifting us above the crest of waves of the cares, the shortness the sorrows of this life to the roc stability and trust in the presenc God in our world, in his guida and wise direction.

There is a single historical re rection of our Lord Jesus Christ, there is also a daily spiritual re rection in us. Like the disciples, too are called upon, invited, comed to take the initial steps of dance which plays through our li echoing in our hearts, reflecte our words, thoughts and deeds, Dance of Life whose strains ring Christ is risen from the dead, tr pling death by death and bestow life on those in the graves!

† **NATHANIEL, Bishop**

OUR COVER *by Robert Gerwing*

SOLIA
THE HERALD

CHAIRMAN:
Rt. Rev. Bishop Nathaniel Popp

ROMANIAN EDITOR SECRETARY:
Rev. Fr. Marin Mihalache

BUSINESS MANAGER:
Cornel G. Ivascu

STAFF:
Florence Sirb

SOLIA (The Herald) is published monthly for $12.00 per year in the United States, $14.00 per year in the other countries by the Romanian Orthodox Episcopate, 146 W. Cortland, Jackson, MI. Second class postage paid at Jackson, Michigan. POSTMASTER: Send address change to **SOLIA, 146 W. Cortland, Jackson, MI, 49201-2208, (517) 789-9088.**

•

Articles and news published in SOLIA do not necessarily reflect the views or the endorsement of the Romanian Orthodox Episcopate.

1988 PASCHAL LETTER

To The Pious Clergy And Faithful Of The Romanian Orthodox Episcopate

Dearly Beloved:

Christ is risen! We embrace you and send warmest greetings of joy and health in the Risen Lord!

Throughout the Sacred Scriptures, the theme of life is dominant and God identifies himself as "the God of the living, of Abraham, Isaac and Jacob" and "I am the Way, the Truth and the Life." He has shown us that to live is to "live in faith, faith in the Son of God who loved us and sacrificed himself for our sake." (Gal. 2:20)

We are witnesses to the world of the Lord's sacrifice on the cross and today, we rejoice in his victory over death. In his resurrection, our faith is strengthened, our hope made firm and our love more intense. In his resurrection, we see the firstfruits of eternal life.

It was God the Father's love which sent forth his only-begotten Son into the world, "so that he that believes in him will not perish but have everlasting life." It was Christ's love for the Father and us which led him to mount the cross and to be laid in the tomb.

"United in love and united in our convictions, in our common purpose and common mind in our life for Christ," (Phil. 2:2) let us lift our hearts to heaven in thanksgiving and re-dedicate ourselves and one another and our whole life to Christ our God.

While we ourselves greet one another with the holy cry, "Christ is Risen!," while we ourselves celebrate this ıy with processions, joyful songs and praise, others remain outside the experience of this joy, wondering what is that moves us, who it is who is in our hearts. They long to hear the message and join in our festivities.

Like Christ, we are called to be "a light to enlighten the non-believers" and we have a sacred command from m to share with the world the good news that "Christ is Risen" and "Death has lost its power." It is our ıty to show the world Christ in our lives by "our sincere compassion, kindness and humility, gentleness and ıtience." (Col. 3:12)

Knowing that we need God's power to live our daily lives by the light of the resurrection, let us call on the oly Spirit, for "the Spirit is our life; let us be directed by the Spirit (Gal. 5:25) knowing that "if we sow in e field of the Spirit, we will get from it a harvest of eternal life." (Gal. 6:8)

May the love of God the Father, the grace of our Lord Jesus Christ and the communion of the Holy Spirit, e with us all.

Truly He is Risen!

† NATHANIEL,
By the Mercy of God,
By the will of the People,
Bishop of the Romanian Orthodox Episcopate
Of America and Canada

PASCHAL ENCYCLICAL

OF THE HOLY SYNOD

Dearly Beloved in Christ:

We greet you on this most joyous Feast of Feasts, on this triumph and victory through which the world is re-created and all mankind transformed.

Christ is risen! *By his resurrection, Christ has shown us what God has in store for us. We are destined to be raised up from our graves by the might of the power of God and be clothed in new transformed and transfigured bodies, and to live forever in him.*

Christ is risen! *The Christ of the Church is the crucified and risen Lord of Glory. It is the Risen Christ who comes and appears to us at Liturgy. "Even though we once regarded Christ from a human point of view, we regard him thus no longer. Therefore, if anyone is in Christ, he is a new creation; the old has passed away, behold, the new has come!" (2 Cor. 5:16-17)*

Christ is risen! *The Church is filled with his divine glory and love and life. Christ rose from the dead after offering himself to his Father in pure and perfect love on the cross. His resurrection is the fruit of his offering, his humiliation, and his loving obedience "even unto death" (Phillipians 2:8).*

Christ is risen! *The new life of his resurrection is open to all of us to the extent that we make Christ's loving and perfect obedience and offering our own. To the measure that we, who have died in his death in baptism, die to ourselves and to the sin in us out of pure and unselfish love for God, to that same measure we can come to taste and partake of his resurrection.*

Christ is risen! *We know that the resurrection of Christ is not only an event of the past that we commemorate. We know that the Feast also celebrates that, in Christ's resurrection, "the old has passed and, behold, the new has come," and that the resurrection of all mankind has already begun.*

"You have died," proclaims the Apostle Paul to all of us, "and your life is hid with Christ in God. When Christ, Who is our Life, appears, then you will also appear with him in glory" (Colossians 3:3-4). For in Jesus Christ, crucified and risen, the whole fulness of the Godhead dwells bodily and we all have come to fulness of love in him. (Colossians 2:9).

Christ is risen from the dead! *Let us celebrate the Feast with joy and gladness. "Let us purify our senses, and we shall see Christ" (Paschal Canon), and let us proclaim to the whole world that, truly and indeed, Christ is risen and the universal Kingdom of God is revealed.*

Christ is Risen! Truly, he is Risen!

† THEODOSIUS

† KYRILL
† PETER
† DIMITRI
† HERMAN

† GREGORY
† BORIS
† NATHANIEL
† JOB
† TIKHON
† MARK

† SERAPHIM
† VLADIMIR
† JOHN
† SYLVESTER
† BASIL

EPISCOPATE COUNCIL MEETS

The Episcopate Council met in session on Saturday, March 19, 1988, in Toledo, Ohio with the following attendance: His Grace, **Bishop Nathaniel**, President; Rev. Fr. **Laurence Lazar**, Council Secretary; **Ardeleanu** of Merrillville, IN and **C. Chetian** of Youngstown, OH, Auditors; Rev. Frs. **R. Grama**, Youngstown, OH; **R. Rosco**, Dearborn Heights, MI; **Stanciu**, Canton, OH; **C. Tofan**, Detroit; Lay members: **E. Bujea**, Dysart, Sask.; **J. Lapadat**, Los Angeles, CA; **C. Marandici**, Detroit, MI; **J.T. Mar-**, Cleveland, OH; **E. Poroch**, Dearborn Heights, ; **A. Srbu**, Kitchener, ONT; **G. Treff**, Akron, OH; Auxiliary Presidents: **P. Trutza**, ARFORA; **T. Reg-**, AROY; **S. Carulea**, OBUSA: **J. Bujea**, OBCAN. presenting the Office of Treasurer was **M. Chest-t**, Episcopate Assistant Treasurer; Legal Advisors: **Muresan**, **J. Regule** and **J. Sibisan**.

Among those matters discussed and action taken are:

Authorization of St. Dumitru Parish, New York, to sell property in the Poconos;

Approval given to St. Nicholas Parish, Detroit, to solicit funds for their growth program from the parishes;

Approval to the St. Nicholas Parish to honor the Rev. Fr. Dumitru Mihaescu, retiring pastor, with the title of "Priest Emeritus" from the parish;

Acceptance of the Holy Trinity Mission, Vancouver, BC, as a full parish, subject to ratification by the Episcopate Council;

Acceptance of the St. Mary Mission, Portland, ORE, as a full parish pending re-statement of its Constitution and subject to ratification by the Episcopate Congress;

Acceptance of St. Mary Mission of Northern Virginia as a Mission within the Episcopate subject to ratification by the Episcopate Congress;

Delegate status at the 1988 Congress was approved for Mission Priests: Rev. Fr. John Limbeson and Catalin Mitescu;

Acceptance by the Episcopate Council of Rev. Fr. Mihai Cerghizan, Los Angeles, CA.

Reports were heard on the status of the Missions, Ronnett Scholarship" Proposal and the 50th Anniversary of the Vatra Dedication.

Legal Attorney, R. Muresan made a presentation concerning the Episcopate's case against J. Nika and st of America Bank.

Auxiliary Presidents gave reports. AROY's revised Constitution and Bylaws presented for action by T. Regule were accepted by the Council for ratification by the Congress. The Orthodox Brotherhood of Canada President, Dr. J. Bujea, gave a general account of the activities of the organization. Change of name of the center from the Romanian Orthodox Christian Missionary Centre to the Orthodox Christian Centre was ratified. A written report was given by the US Brotherhood Chairperson, S. Carulea and ARFORA President P. Trutza reported on the 50th Anniversary Congress of the ARFORA called for Cleveland.

Information and discussion on ROMFEST '88 was held and the following appointed by the Chair as the Episcopate's Committee: Chairman, Rev. Fr. R. Grabowski, Rev. Frs. C. Tofan, M. Mihalache from the Bishop's Office, Constantine Marandici, Avram Srbu and John Sibisan.

His Grace gave a report on his participation in the last meeting of the Holy Synod and preparations for the 1989 All America Council which will be hosted by the Diocese of the Midwest.

The Episcopate Council closed with the resolution to call the Church Congress for July 1-4, 1988, at the Vatra.

In addition to Mr. Chestnut, Mrs. Helen Treff was a guest at the Council luncheon.

LARGEST PARISHES

According to the Membership Lists received in the Episcopate office, these are the larger parishes.

1. **Cleveland, OH.** St. Mary.
2. **Southfield, MI.** St. George Cathedral.
3. **Dearborn Heights, MI.** Sts. Peter and Paul.
4. **Bridgeport, CT.** St. Dimitrie.
5. **Chicago, IL.** St. Mary.
6. **Canton, OH.** St. George.
7. **Regina Sask.** St. George.
8. **Warren, MI.** Descent of the Holy Spirit.
9. **Miramar, FL.** Holy Trinity.
10. **Los Angeles, CA.** Holy Trinity.

SUNDAY OF ORTHODOXY: CLEVELAND

The 42nd Pan-Orthodox Celebration of the Sunday of Orthodoxy was held this year on February 28 at St. Mary's Church Cleveland. Sponsors were the Greater Cleveland Council of Orthodox Clergy and the Inter-Orthodox Committee.

The procession from the school building to the church was led by altar boys, David Salanty and Theodore Lipovan. Participants were the following priests:

(continued on page 12)

Public or Parochial School?

By Ian G. Pac-Urar

Part II

We have seen that secularization of the public schools is a reflection, rather than a cause, of the secularized society in which we live. We have also seen that the nonreligious character of the society's institutions has helped protect minority religious groups, including Orthodox Christians, from persecution by larger, more powerful interests.

The choice before us, then, can be put as a question: Should we continue to participate in the nonreligious, public school system, or should we set up our own, separate system? Advocates on both sides are equally strident.

On one hand, Orthodox Christian schools could be "gardens of faith" where young people could be taught the precious heritage of their Church and their forefathers.

On the other hand, the same schools could become deserts of ethnocentrism, emphasizing our separation from mainstream North American society rather than our need to participate in it.

On one hand, children could be spared the trials and temptations of public school life, including drugs, violence, and a host of other evils.

On the other, Orthodox children are exposed t many of these evils, including alcohol abuse, in the own homes. Our tendency is to hide such problem rather than handle them.

On one hand, Orthodox schools could provide a ha ven from secularism, strengthen our children's faith and prepare them for successful lives in this society

On the other, such schools could become religiou ghettos, objects of curiosity or suspicion. They coul leave children unexposed to, and unable to rationall confront, the wide range of choices offered by the large society.

On one hand, schools that inculate Orthodox value in children could prevent them from leaving the churc when they grow older. Future church leaders could b educated in these schools.

On the other hand, religious groups that hav parochial schools, from the Roman Catholics to th Amish, are still beset with the problems of apostasy Potential leaders are similarly lessening in number fo these groups.

The question becomes: Should the Church withdra from the world, deny the larger, nonchristian societ and form itself into an elite group of "saved ones" Or should she take her stand in the world, showing h vitality and relevance for all humanity? The Churc has faced this issue before.

PEACE IN ISRAEL

Orthodox Christian Hierarchs Appeal to Shamir for Religious, Political, Ethnic Peace in Occupied Territories

The Standing Conference of Canonical Orthodox Bishops in the Americas (SCOBA), representing over seven million Orthodox Christians of Greek, Russian, Antiochian, Bulgarian, Romanian, Carpatho-Russian, Serbian and Albanian origin appealed to Prime Minister Yitzak Shamir of Israel to work for religious, political and ethnic peace in the occupied territories.

This message was sent to Prime Minister Shamir:

Dear Mr. Prime Minister,

We welcome you to the United States on your missi to find a peaceful solution to the settlement of the procras nated problem of the occupied territories.

We pray to the Almighty God, the Father of Abraha Isaac and Jacob, the great Patriarchs of Jews, Chris ans, Moslems, to grant you wisdom, prudence, and streng so that you may respond to the expectations of all pea loving people who believe in human and civil rights, well as self-determination fully recognized and accord to the Arabs in the occupied territories.

Jerusalem, the City of Peace, demands that we all unison work in making it once again the center of re gious, political and ethnic peace, that will be able to dra men and women of all faiths to trustfully look for a ne epoch of justice, love, peace and human dignity.

May this long anticipated wish be your personal a your Nation's contribution to the ultimate realization the hope of all human agonizing for a better future.

A.R.F.O.R.A. CONGRESS CONVOCATION

In conformity with Article III, Section 2 of the Bylaws and the decision of the last A.R.F.O.R.A. Congress, we hereby convoke the

40th ANNUAL A.R.F.O.R.A. CONGRESS

50th Anniversary

Thursday - Sunday, June 2-5, 1988 to be held at St. Mary Parish, Cleveland, Ohio

AGENDA

Thursday, June 2:	
7:00-9:00 p.m.	Registration of Delegates at the Day's Inn Motel
Friday, June 3:	
9:00-11:00 a.m.	Executive Board Meeting
2:00 p.m.	Prayer Service & Continued Registration
2:15 p.m.	Opening Session*
5:00 p.m.	Vespers & Sacrament of Confession
Saturday, June 4:	
8:30 a.m.	Divine Liturgy
10:30 a.m.	Convention Reconvenes
2:00 p.m.	Convention Reconvenes
5:00 p.m.	Parastas & Vespers & Sacrament of Confession
Sunday, June 5:	
9:00 a.m.	Matins
10:00 a.m.	Hierarchal Divine Liturgy
	Oath of Office
1:00 p.m.	Festive Banquet

All Auxiliaries are urged to send the elected delegates and the Auxiliary President to this special 50th Anniversary Congress. To have the delegates seated and with all the priviledges, the Auxiliaries must be in good standing with their dues and obligations.

Pauline Trutza
President

†NATHANIEL, Bishop

Virginia Vincent
Secretary

***Please Note: This convention is beginning on Friday instead of Saturday.**

All events will take place at St. Mary Romanian Orthodox Church, 3256 Warren Road, Cleveland, Ohio, 44111 (216-941-5550 or 941-6230).

Accomodations: DAYS INN, 4181 W. 150th Street, Cleveland, Ohio, 44111 (216-252-7700). The motel is approximately 1½ miles from the church. If you are arriving by plane, notify the motel and they will arrange for your transportation from the airport or let the Committee know your plans.

Special Events

Friday:
6:30 p.m. **Reception** for all delegates and guests to meet and honor the wives of our clergy
7:30 p.m. **Dinner**
8:30 p.m. **Entertainment** by the once and only L.A. FOLLIES

Saturday:
Photos will be taken immediately following the adjournment of the Congress
8:00 p.m. **Anniversary Ball**
8:30 p.m. **Program** featuring the Sezatoare Singers and Dancers
9:15 p.m. **Dancing** to the music of Jack Moga and his Orchestra
10:00 p.m. **"Gustari"** will be served
11:30 p.m. **"Good Night"**

Sunday:
1:00 p.m. **Festive Banquet and Musical Presentation** by Mary Ellen Dobrea

PARISH BULLETIN NOTES

St. Louis, MO. St. Thomas. A Food Pantry Barrel is kept in the vestibule for donations of food items for the needy at all times . . . Our Bookstore has icons, crosses, books, and other Orthodox items that make wonderful gift-giving all year long . . . An adult study group from a neighborhood Methodist church attended our Liturgy and stayed for a question and answer period with Fr. Dimitrie . . . Father also spoke at several area inter-faith gatherings, presenting the Orthodox faith.

†

Merrillville, IN. Descent of the Holy Ghost. The young boys attending the training classes taught by Fr. George are doing a fine job as Altar Servers . . . Several excellent lenten recipes were printed in various issues of the bulletin.

†

Akron, OH. Presentation of Our Lord. The Fellowship of St. Simeon enjoyed their bus trip to the Cleveland Home & Flower Show . . . Ak-ROY sponsored a successful brunch . . . Thirty priests from our area attended a conference on Evangelism held at our church . . . An effort is underway to keep publishing "Young Life," the only Orthodox magazine in America for children. Psa. Anita is the editor. Ak-ROY and the Ladies Auxiliary have each made donations. We hope that other generous people throughout our Diocese will follow their example.

†

Cleveland, OH. St. Mary. JA-ROY thanks all who attended their delicious brunch. The Church School Parents Club held a successful raffle . . . Congratulations to Mary Lipovan who graduated from the U. of Akron with a BS in Nursing . . . We hosted a group from the Lutheran church for a tour of our church complex.

†

Youngstown, OH. Holy Trinity. The Eastern Orthodox Clergy Assoc. aired our tape "Orthodoxy in Alaska" several times on local cable networks . . . The Parents Assoc. hosted a well-attended Lenten dinner.

†

Chicago, IL. St. Mary. Thanks are extended to all who supported Chi-Roy's successful Valentine Dance.

†

Alexandria, VA. Holy Cross. Congratulations to the Ladies Auxiliary for their successful Rummage Sale.

†

Regina, Sask. St. George. Profits from the Ladies Auxiliary luncheon were donated to the General Hospital for furnishing the children's ward.

†

Southfield, MI. St. George Cathedral. We were pleased to host the winter meeting of the AROY National Board.

†

Canton, OH. St. George. Thanks are extended to many who made repairs around the church buildings. We are compiling church pictures, stills, movies, to make a video tape of a pictorial history of the church.

†

Oakland, CA. Holy Resurrection. Several of our parishioners took advantage of the opportunity to attend the lectures of Bishop Kallistos Ware while he was visiting in CA.

†

Hermitage, PA. Holy Cross. A special Unction Service was served by His Grace Bishop Nathaniel and nine priests for our Priest Emeritus, Fr. Nicholae Moldovan. Please keep him in your prayers . . . We had a lovely Sweethearts Banquet hono ing all our married couples who a celebrating their anniversary in mu tiples of five . . . AROY sponsor a successful brunch, and the Paren Assoc. a well-attended Fish Fry . Teenagers from other Valley Orth dox parishes joined our Senior Hi Church School class for a lecture l David Oancea.

†

Dearborn Heights, MI. Sts. P ter and Paul. Thanks to the Chur School children who presented delightful program after the insta lation dinner for all our new pari council and auxiliary officers.

The Night of Resurrection

O Night brighter than day;
O Night brighter than the sun;
O Night brighter than snow;
O Night more brilliant than torches;
O Night more delightful than paradise;
O Night which knows not darkness;
O Night which has banished sleep;
O Night which has taught us to join vigil with angels;
O Night terror of demons;
O Night most desirable in the year;
O Night of torchbearing of the bridegroom in the Church;
O Night mother of the newly baptized;
O Night when the devil slept and was stripped;
O Night in which the Inheritor brought the beneficiaries into their inheritance;
An inheritance without end.

St. Asterius of Amasea

AROY BOARD MEETS

The Executive Board of AROY held its Winter oard Meeting the weekend of February 12-14, 1988, St. George Cathedral, Southfield, Michigan. Friday ening the board met with members of Cathedral Jr. nd Sr. AROY's to discuss plans for the 39th Annual ROY Conference that will be held at the Cathedral e weekend of August 25-28, 1988.

Saturday morning began with Holy Liturgy followed y a light breakfast, then it was down to business as sual. The meetings began with an informal discus- on on the meaning of membership in AROY. The ew Constitution and By-laws state that every young erson Chrismated in the Holy Orthodox Faith, who artakes in the Holy Mysteries, is a member of AROY.

Matters of business were: having a fund raiser on a national level; the sale of the new AROY polo shirts for $10 (which are available immediately); finding a way to seek prospective Vatra campers; the development of an AROY video to promote membership; the role which AROY will play in the Golden Jubilee of the Vatra; the publication of an AROY directory, and the development of an AROY Conference Guidebook.

Employed into the meetings was a workshop for the board members to familiarize themselves with the recent acquisition of a MacIntosh Computer. The day's business ended with evening vespers.

A social for the members of the Executive Board and the members of the Cathedral AROY chapters was held Saturday evening at the home of Mr. & Mrs. George Aldea. This was an excellent opportunity for the friendships of AROY to be renewed. The Board concluded its activities by attending Holy Liturgy on Sunday.

PRING GRADUATE

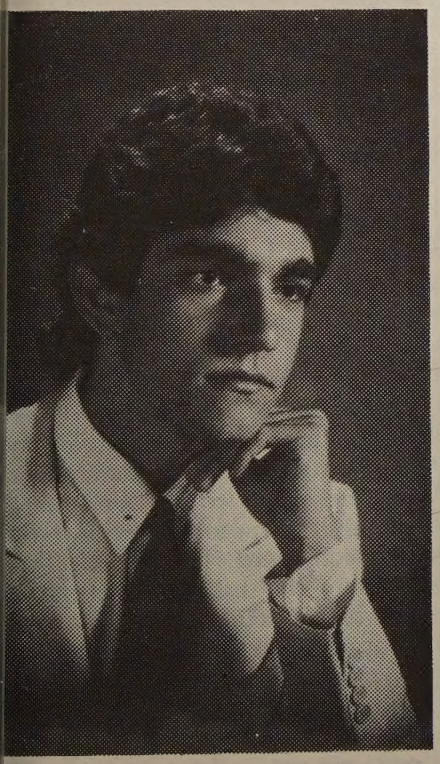

Tiberius (Tibe) Kisereu, age 21, s the son of Mr. & Mrs. Jon Kisereu f Des Plaines, Illinois. At age eight Tibe immigrated to the United States vith his parents from Vladimirovat, Yugoslavia.

Tibe graduated with honors in 1984 from Maine West High School and was accepted by the University of Illinois at Champaign-Urbana in the School of Architecture for their four year program. Prompted by his high scholastic achievements he was offered and accepted the opportunity to complete his senior year at the University of Illinois extension at Versailles, France, where he will complete his studies.

Tibe will graduate in Spring, 1988.

Tiberiu is a member of CHI-ROY and his parents are active members of St. Mary's Church, Chicago.

WM. R. STANITZ SCHOLARSHIP

The William R. Stanitz AROY Scholarship Fund is again offering scholarships for AROY members

In August of 1971, the Constantin J. Stanitz family of Chicago established a Scholarship Fund in memory of their son, **William Robert Stanitz**, who met a tragic death in California.

We are glad to inform the AROY membership that the program will continue for this year and at least two scholarships of $500.00 each will be offered for the 1988-89 school year.

QUALIFICATIONS:

To qualify for the scholarship, one must be:

(a) an active AROY member
(b) a graduate of high school
(c) a college student or one who intends to enroll in a school or college of university level.

APPLICATION:

A written application should be forwarded to:

William R. Stanitz
Scholarship Fund
Romanian Orthodox Episcopate
2522 Grey Tower Road
Jackson, Michigan 49201

The Application Should Include:

(a) A biographical history including family
(b) education background and grades
(c) AROY and Church activities
(d) extra curricular interests or achievements
(e) reasons why a scholarship is needed
(f) black and white photography

Deadline for applications is July 1, 1988. If you attach any documents, use photo copies only.

1988 EPISCOPATE CONGRESS ACCOMMODATIONS

To give delegates and guests the best room rates, we are publishing this information now. **Please note "Special Room Rate Cut-off dates."**

BUDGETEL INN
2035 US 127 North
(Exit 138 North off I-94)
Jackson, MI 49202
Phone: (517) 750-1550

Rates:

1 person 1 bed	$31.95 plus tax
2 persons 1 bed	$36.95 plus tax
1 person 2 beds	$32.95 plus tax
2 persons 2 beds	$37.95 plus tax

Cut-off date for reservations is **June 15, 1988.**

KNIGHTS INN
830 Royal Drive
(Exit 138 South off I-94)
Jackson, MI 49202
Phone: (517) 789-7186

Rates:

2 persons 1 bed	$34.00 plus tax
4 persons 2 beds	$41.00 plus tax

Cut-off date for reservations is **June 15, 1988.**

HOLIDAY INN
200 Holiday Inn Drive
(Exit 138 North off I-94)
Jackson, MI 49201
Phone: (517) 783-2681
Ask about Week-end Special, less expensive in the long run than group rates for special groups. No rooms have been reserved because the week-end special is cheaper.

THE INN-ON-THE-SQUARE
(formerly Sheraton Inn)
is permanently closed

HIERARCHAL SCHEDULE

February 27-28. Indianapolis, IN. Sts Constantine & Helen. On Saturday evening, served Vespers. On Sunday, celebrated Divine Liturgy, presented homily. Attended the Episcopate Sunday dinner. In the evening, presided at Orthodoxy Vespers, was guest speaker at the invitation of the Orthodox Clergy Assoc. of Greater Indianapolis. Attended the reception.

March 7-10. Syosset, NY. OCA Headquarters. Attended sessions of the Holy Synod.

Saturday, March 19. Toledo, OH. Presided at the Episcopate Council meeting.

Sunday, March 20. Southfield, MI. St. George Cathedral. Celebrated Divine Liturgy. Homily. In the evening, attended **Sts. Peter and Paul, Dearborn Hghts., MI.** Presided at Detroit Deanery Vespers. Attended lenten supper.

CLERGY ADDRESS CHANGES/ CORRECTIONS TO THE SOLIA CALENDAR 1988

MIHAESCU, Rev. Fr. Dumitru: retired from office of parish priest of St. Nicholas parish, Detroit, Michigan, effective as of March 19, 1988.

Insert the name of:
LAZAR, Laurence C. Rev. Fr. (Psa Anita)
3355 Ridgewood Rd.
Akron, Ohio 44313
(216-666-1782)

Between the names of:
Larsen, Stuart Rev. Fr.
and
Limbeson, John Rev. Fr.
on page 38 of the 1988 Calendar.

AKRON

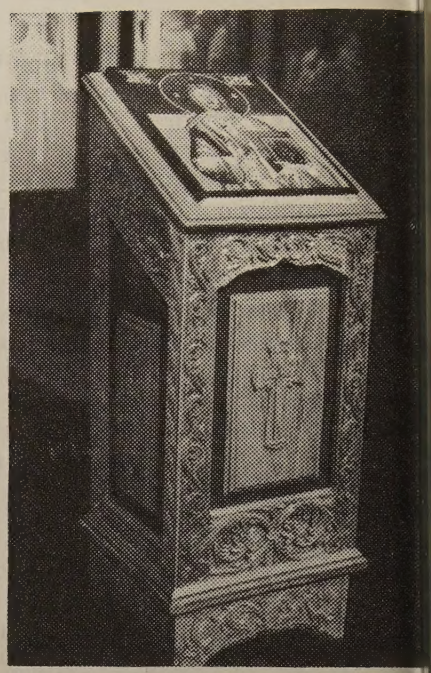

The beauty of the Akron paris church was recently enhanced wit the addition of several hand-carve icon stands. They are the offering parishioners Emilia Pistrui an Mary Popescu, her sister.

Originally, Mrs. Pistrui offere two stands in loving memory of he husband Simion (Sam), who fe asleep in the Lord last year. Ther seeing how the Romanian-sty stands enhanced the modern church the sisters decided to offer a match ing, multipurpose table with remov able icon stand. The gift was mad to honor the memory of their pa ents Ioan & Rafila Moldovan, an George & Persida Pistrui.

Rev. Fr. George Carstea, a gifte ecelesiastical sculptor (serving in th Ohio-W. Pennsylvania Deanery was commissioned to produce th oak furniture. We are happy to b the first parish of our diocese to ben efit from his talents.

May Our Lord bless those wh made this offering, and grant rest t the souls of their loved ones.

Rev. Fr. Laurence Laza

BOOK REVIEW

NSTRIPES AND REDS — An American Am-ıdor caught between the State Department and Romanian Communists, 1981-1985. By David ınderburk, 1987 (Inquiries and book orders should ldressed to Pinstripes and Reds, P.O. Box 1124, n, N.C. 28334. Phone: (919) 893-3342.

t another book about the disastrous situation in nunist Romania and this by David B. Funderburk.

some respects, it is a shocking revelation of the rican inconsistency and naivite in dealing with the ıanian communist regime.

e does not spare Secretary of State George Schultz is especially critical of Laurence Eagleburger the er Secretary of State for Political Affairs at that .

he Ambassador saw the "pinstripes" of the State artment collaborate with Ceausescu, a cooperation eels was a benefit for Moscow, but not for the nanian people or for U.S. national interests.

ı writing about his experiences as Ambassador to nania, he hopes to "rectify the unsatisfactory shington policy vis-a-vis Eastern Europe" and feels the U.S.-Romanian case of which he writes "sym-zes and touches on all U.S. policy with the Soviet c in Eastern Europe, and on what is lacking in the ;. defense of freedom and Western values."

'underburk points out that the communist rulers are serviant to Moscow and that the average Romanian p down looks upon the Romanian Communist Party 'something foreign to Romanian traditions." The manian Communist Party needs the Soviets to main-ı itself in power, but had to give the impression to Romanian people that it was "somehow Romanian l anti-Russian." The Romanian stance of relative ependence from Moscow, is only a myth. Funder-k points out the many flaws of this erroneous belief facts and figures, which he relayed to the State partment, but to little avail.

Funderburk writes at some length of the Romanian nmunist contempt for religion, human rights, the triction of travel, of assembly and the press. Behind this is Nicolae Ceausescu, who the former Ambas-lor classifies as "the mad man favored by Washing-ı."

Before his arrival in Romania as Ambassador, Fun-rburk was pained "to watch the State Department ıdership capitulate on a day to day basis to the com-unist regimes while Ceausescu was engaged in play-g the U.S. diplomats like a fiddle." In his years of rvice in Romania, he felt he had "to put down a arker for human rights and dignity of the people in omania, and for the values and principles central to merica's heritage.

Secretary Schultz dressed him down for criticizing the Department before the President and Under-Secretary Laurence Eagleburger took a dim view of Funderburk's criticism on the State Department

Funderburk considered the U.S.-Romanian relations regarding emigration a most serious problem.

There was nothing that better showed the convergence of interests between the State Department elite

(continued on page 12)

75th ANNIVERSARY — DIAMOND JUBILEE

Descent of the Holy Ghost Romanian Orthodox Church

323 Ashbourne Road, Elkins Park, PA 19117
1-215-635-3720

On behalf of the parish council of the "Descent of the Holy Ghost Church" in Elkins Park, PA, we extend a cordial invitation to everyone to join our celebration of the 75th anniversary since the founding of our church. We are pleased that His Grace, Bishop Nathaniel will honor us with his presence.

Schedule

Saturday, May 21

3:30 p.m. Vespers and Requiem in memory of deceased members of our church
6:00 p.m. Social Hour: supper for guests in the church hall and open discussion with His Grace, Bishop Nathaniel
7:00 p.m. Cultural Program
8:00 p.m. Dance: Music by the VALAHIA Band of Chicago

Sunday, May 22

10:00 a.m. Entrance of the Bishop and
10:30 a.m. Hierarchal Liturgy
12:00 Thanksgiving Prayer
12:45 p.m. Fraternal Hour
1:30 p.m. Festive Banquet and Dance: Music by the VALAHIA Band of Chicago

For information concerning lodging, please contact before May 14, 1988:
Pam Cottam, Sales Representative, (call collect)
1-215-659-7200
(for discounted group rates mention our church)
George Washington Lodge, Exit 27, Route 611
Maryland Ave.
Willow Grove, PA 19090

Thank you. May God bless you

George Micu — President of the Parish Council
Fr. Mircea Marinescu — Parish-Priest

BOOK REVIEW

(continued from page 11)

and the Romanian communists than the occasion of the high level visits to Romania.

Amongst the high level visitors from the State Department during Funderburk's stay in Romania were Secretary of State Alexander Haig, Vice President George Bush, Ambassador Max Kampelman, and Deputy Defense Secretary Frank Carlucci, a number of businessmen and Congressional delegations, Chairman of the Joint Chiefs of Staff General John Vesey Jr., who were all briefed by the State Department but were all used masterfully by the Romanian Communists to promote their own interests.

Funderburk resigned as Ambassador during the summer of 1985, stressing in a letter to President Reagan the objectives he had worked to attain and "demonstrate American concern for fundamental human rights, free emigration and individual worth and dignity and to help protect the national security of the United States."

Not long after Funderburk's departure from Bucuresti, "it was business as usual in U.S.-Romanian relations." Secretary of State Schultz's visit to Romania "was notable for its lack of toughness on Romania," and Shultz's praise of the 'courageous Ceausescu' for his 'independent foreign policy.' "

Hopefully the American policy towards the Ceausescu regime will be more stringent, as so many freedom-loving Romanians throughout the world would like it to be. Funderburk had the courage to open many eyes in the free world to this fact.

The book is written in a clear language, with mu data and interesting insights which proves once aga that facts are stranger than fiction.

(Rev. Fr.) Vasile Hateg
Cleveland, Oh

ABOUT THE AUTHOR

David B. Funderburk, A True Friend of The Romanian

David Briton Funderburk, the American Amb sador to Romania from 1981 to 1985, will speak ab his experiences before audiences in some Romania American centers. He was born on April 28, 1944 Aberdeen, North Carolina. He is a Baptist, a cons vative and is active in local Republican politics.

In college, he became interested in history and ternational relations while studying under Profes Keith Hitching at Wake Forest University in Winst Salem, N.C. Funderburk decided to concentrate studies on Romania and Eastern European affair

He learned the Romanian language and studied Romania during the early and mid 1970's. He receiv a grant there from the **American Council of Learn Societies** in 1971 and a **Fulbright Fellowship** in 197 In 1975, he served as a United States Informati Agency officer in Romania and in 1976, he receiv another Fellowship from the **International Resear and Exchange Board** to continue his studies in Rom nia.

(continued on page 1

CLEVELAND

(continued from page 5)

Orthodox Church in America (O.C.A.) — George Breyan, Hieromonk Alexander Cutler, Nicholas Gobora, Jason Kapanadze, John Klembara, John Miller, Basil Stoyka and Nicholas Kiryluk;

Romanian Diocese — Vasile Hategan, Virgil Parvanescu and the host priest Richard Grabowski;

Greek Orthodox Archdiocese — Stephen Callos, Peter Metallinos, John Protopapas and Demetrios Simeonidis;

Carpatho-Russian Diocese — Michael Conrad and Stephen Jula;

Bulgarian Diocese — Vladimir Ivanov;

Ukrainian Diocese — Lew Ostrowskyi, Andrew Lashinsky;

Serbian Diocese — Radovan Milkovich and Branco Skaljac;

and Abbot John Henry from St. Herman's House of Hospitality.

A Pan-Orthodox Choir directed by Mr. Kenne Kovach, choir master of St. Theodosius Cathedral, sa the responses.

The Sermon was given by the Very Rev. Fath Nicholas Kiryluk, Chaplain, Colonel USAF (Ret.) dean of the Orthodox Military Chaplains.

The offertory message was delivered by Father D metrios Simeonidis, President of the Cleveland Orth dox Clergy Council.

Chairman of the organizing committee was Mr. Ni Tekushan.

A beautiful commemorative book containing the te of the service was printed and distributed to all wo shippers.

After the service, everyone was invited to the Pa ish Hall, where the women of the Ladies Auxilia served pastries and coffee. Most of the people stay for the fellowship hour untill 9:30 p.m.

The entire service was videotaped.

Participa

AUTHOR

ntinued from page 12)

Upon his return to this country, he was appointed structor in history at the **Hardin-Simmons Univer-ty** of Abilene, Texas and subsequently was invited be a professor at **Campbell University** in Buies ress, North Carolina, near his home.

Pursuing his Romanian interests, he became a mem-er of the **Romanian Studies Group**, lecturing and riting. Besides the many articles he also wrote some ooks on Romania, among which was the volume: **If e Blind Lead the Blind**, which was highly critical f Communism.

He became a friend of the conservative senator from lorth Carolina, Jesse Helms and when the post of Am-assador to Romania was open in 1983, Senator Helms rged President Reagan to appoint Funderburk. He as finally confirmed by a vote of 75 to 19 in spite of pposition by liberal senators such as Edward Kenne-y, Paul Tsongas and Howard Metzenbaum.

He served as Ambassador to Romania nearly 4 years. President Reagan was very pleased with the fine work e was doing, but some elements in the State Depart-nent made it difficult for him. As a result, he resigned n 1985 to protest the United States policy towards Romania and other Eastern European countries. Af-er much publicity about his resignation, he returned o his teaching job at Campbell University, where he wrote the sensational book: **Pinstripes and Reds: An American Ambassador Caught Between the State Department and Romanian Communists, 1981-1985**.

David Funderburk maintains his interest in Roma-nian affairs and is anxious to collaborate with free Romanians everywhere, and especially in this coun-try, to help the Romanian cause of freedom. As such, he was elected an honorary member of **World Union of Free Romanians** and became a leader in the **Roma-nian Faith and Liberty Institute** of Washington, D.C., which helps persecuted Romanians to emigrate.

At present, Funderburk is a consultant to the **Unit-ed States Department of Education**, a member of the **National Advisory Board of International Educa-tion** and chairman of the **Seleous Foundation**, which sponsored his recent book and ensured its publication.

Former Ambassador Funderburk is a courageous, authoritative, vocal, trusted and true friend of all freedom-loving Romanians and has demonstrated a sensitivity toward Romanian-American concerns.

The Orthodox Brotherhood is working with the parishes of the Episcopate which are providing the use of their social halls for Mr. Funderburk. Local members are assisting with publicity and organizational aspects.

(Rev. Fr.) Vasile Hategan

WE WANT YOU!

The **ORTHODOX BROTHERHOOD** invites you to become a member of their organization. To be eligible you must be a lay member (or spouse) of a parish under the jurisdiction of the Romanian Orthodox Episcopate of America and pay the established annual dues ($10.00 per member) of the organization.

The basic purpose of the Brotherhood is to function as an auxiliary organization for the Episcopate whereby we further its aims, cooperate with our Eastern Orthodox brethren, promote and sponsor charitable works, and strengthen the bonds of brotherhood among our members.

There is a national conference held in October annually to which all members are invited to participate. This year it will be held in Chicago the weekend of October 22.

We know that you will want to join the Brotherhood and become a part of a worthwhile organization.

Mrs. Mary Sankey
3235 Greentree Circle
New Castle, PA 16105

POFTĂ BUNĂ

Cookbook
IXth Edition

St. Mary's Society
3256 Warren Road
Cleveland, Ohio 44111

$6.00 per copy

ORDER: Enclosed please find $_____for_____copies of **POFTĂ BUNĂ.**

Postage is included.

MAKE CHECK PAYABLE TO: St. Mary's Society

PARISH REGISTER

Baptisms

Besoiu, Phillip, John, son of Nicholas & Barbara Besoiu, Youngstown, OH. Holy Trinity, Youngstown, OH. Godparents: Psa. Elena Grama, Oliviana, and Fr. Remus Grama.

Borzea, Carmen, daughter of Irimie & Lucica Guseila Borzea, Parma, OH. St. Mary, Cleveland, OH. Godparent: Alexandru Daranga.

Cironi, Nicholas Alan, son of Dale & Elaine Stan Cironi, Warren, OH. Holy Resurrection, Warren, OH. Godparents: Joseph & Linda Ross.

Cretu, Filip Josif, son of Ion & Pompilia Cretu, Hollywood, FL. Holy Trinity, Miramar, FL. Godparents: Jonice & Mandra Frenc.

Marcu, Christina Anna, daughter of Ioan & Elisabeth Marcu, Itasca, IL. Holy Nativity, Chicago, IL. Godparents: Stanco & Maria Giurovici.

Radovanovic, Jasmin, son of Milovan & Sladjana Radovanovic, Norwood, IL. St. Mary, Chicago, IL. Godparent: Sali Petrov.

Stan, Rozalia Maria, daughter of Pavel & Floare Sava Stan, Cicero, IL. St. Mary, Chicago, IL. Godparents: Petru & Maria Borulga.

Received into the Church

Bistarkey, Andrew, Youngstown, OH. Holy Trinity, Youngstown, OH. Rev. Fr. Remus Grama. February 1, 1988.

Marriages

Bennet, Mark F. and **Sandra E. Ziu**, Austin, TX. St. Dimitrie, Bridgeport, CT. Godparent: Debora Ziu.

Carge, John K. and **Karen M. Kovach**, Westlake, OH. St. Mary, Cleveland, OH. Godparent: Jill G. Goellner.

Temple, Russell W.H. and **Laurisa S. Rotelick**, Regina, Sask. St. Nicholas, Regina, Sask. Godparents: David & Kim Rotelick.

Urian, Dumitru and **Lina C. Chavez**, Dearborn, MI. Sts. Peter & Paul, Dearborn Heights, MI. Godparents: Vasile & Maria Banceu.

Deceased

Ardeleanu, Simeon, 88. St. Mary, Chicago, IL.
Babaiana, Mary, 87. St. John, Woonsocket, RI.
Becea, Gregory, 88. St. Dimitrie, Bridgeport, CT.
Donison, Constantin, 78. St. George, Regina, Sask.
Dragomir, Mary E., 71. St. Mary, Cleveland, OH.
Francis, Luca, 94. St. George Cathedral, Southfield, MI.
Gushel, Alex, 64. Sts. Peter & Paul, Dearborn Heights, MI.
Jonescue, Maria K., 77. St. Mary, Chicago, IL.
Jurko, Paul, 77. Holy Cross, Hermitage, PA.
Matoiu, Anna, 86. Sts. Peter & Paul, Dearborn Heights, MI.
Morova, Jenny C., 74. St. Dimitrie, Bridgeport, CT.
Neda, Nica, 61. Descent of the Holy Spirit, Warren, MI.
Olteanu, Nicholae, 77. St. George, Regina, Sask.
Roman, Maria, 95. Holy Cross, Hermitage, PA.
Silaghi, Mildred A., 69. St. George Cathedral, Southfield, MI.
Sufana, Helen, 76. St. Mary, Chicago, IL.
Tanase, Thomas P., 68. St. Dimitrie, Bridgeport, CT.
Utan, Eli, 70. St. Mary, Cleveland, OH.

FINANCIAL REPORT

EPISCOPATE SUPPORTERS

Nick Sandru, Jr., Canton, OH	$ 100.00
Rev. Dn. & Mrs. Leonte Copacia, Utica, MI	50.00
Rev. Dn. & Mrs. Michael Lupu, Thompson, MAN	50.00 CF
Stelian Stanicel, Chicago, IL	50.00
Nick Triff, Youngstown, OH	40.00
Miron Bonca, South Gata, CA	38.00
Mr. and Mrs. George Anagnostache, Princeton Jct., NJ	25.00
Leona Barbu, Cleveland, OH	25.00
Rev. Fr. & Psa. Gregory Becker, Warren, OH	25.00
Rev. Fr. Mihai Handrabur, Toronto, ONT	25.00 CF
Phil Komlosan, Roseville, MN	25.00
Norman Lantz, Cuyahoga Falls, OH	25.00
Mary Leuca, Denver, CO	25.00
Tony Lupu, Toronto, ONT	25.00 CF
Mr. and Mrs. William Popescul, Troy, MI	25.00
Edith Sandru, Akron, OH	25.00
Moise Murgu, Lakewood, OH	20.00
Helen Salanty, Parma Hts., OH	20.00
Mr. and Mrs. Eugene Siara, Lakewood, OH	20.00
John C. Badila, Youngstown, OH	15.00
Mrs. Smaranda Ghneim, Toronto, ONT	15.00 CF
George Oprea, Mt. Prospect, IL	12.00
Mrs. Lena Balan, Akron, OH	10.00
Elizabeth Campean, Milford, MI	10.00
Valerie O'Mellan, Campbell, OH	10.00

ARCHBISHOP VALERIAN MEMORIAL FUND

St. George, Canton, OH	$ 750.00
Holy Trinity, Youngstown, OH	300.00
Eva Delnea, Regina, SASK.	50.00
Nick Sandru, Jr., Canton, OH	50.00
Stelian Stanicel, Chicago, IL	50.00
Mr. and Mrs. John Sandru, Akron, OH	25.00

GENERAL DONATIONS

St. Simeon Fellowship, Akron, OH	$ 225.00

(continued on page 22)

EPISTOLA PASCALĂ, 1988

Către Cucernica Preoțime și Credincioșii Episcopiei Ortodoxe Române

Hristos a înviat! In numele Domnului nostru Iisus Hristos, primiți vă rugăm expresia celor mai sincere urări de pace, bucurie și sănătate!

Sfintele Scripturi ne vorbesc atâta despre viață. Dumnezeu Insuși ni se prezintă de asemenea ca "Dumnezeul cel Viu al lui Avraam, Isac și Iacob," drept "Calea, Adevărul și Viața."

El ne-a învățat să "trăim în credință, credința în Fiul lui Dumnezeu care ne-a iubit și s-a dat pe Sine pentru viața lumii." (vezi Gal. 2:20)

Noi sântem astăzi o mărturie a jertfei de pe cruce, dar și a bucuriei victoriei vieții asupra morții. Prin Invierea Domnului, credința noastră s-a întărit, nădejdea noastră s-a înfiripat, iar iubirea s-a aprins. Pentru că în Inviere noi vedem primele fructe ale vieții eterne întru Domnul.

Din iubirea Tatălui ceresc El a trimis pe Unul născut Fiul Său în lume, "ca oricine crede în El să nu piară ci să aibă viață veșnică." Dar a fost și iubirea Fiului pentru Tatăl și pentru noi care i-au întărit pașii spre cruce și sacrificiu.

Sf. Apostol Pavel ne îndeamnă "să împlinim bucuria în Hristos, ca să gândiți la fel, având aceeași iubire, un suflet, aceeași cugetare" (Fil: 2,2). In acest duh să ridicăm inimile noastre până la cer cu mulțumire și să ne dedicăm viețile noastre unul altuia și toți lui Hristos, Dumnezeul nostru.

Salutându-ne unul pe altul cu "Hristos a înviat," bucurându-ne și lăudând pe Domnul să încercăm să păstrăm totdeauna această stare de spirit și să împărtășim și altora acest duh al bucuriei, un duh ce mișcă sufletele noastre întru Hristos.

Ca dreptcredincioși, și noi suntem chemați să fim o lumină în lume, având misiunea sfântă și porunca Domnului de a duce mai departe Evanghelia mântuirii cu marea veste că "Hristos a înviat," "cu moartea pre moarte călcând." Este datoria noastră de a arăta lumii pe Hristos din viețile noastre, învrednicindu-ne noi înșine cu "milostivirile îndurării, cu bunătate, cu smerenie, cu blândețe, cu îndelungă răbdare." (Col. 3:12)

Dar știind că noi putem trăi în lumina Invierii numai prin puterea lui Dumnezeu, "să trăim în duhul, și cu duhul să umblăm." (Gal. 5:25).

Căci numai cel ce "seamănă în Duhul, din Duh va secera viață veșnică." (Gal. 6:8)

Fie ca dragostea lui Dumnezeu Tatăl, harul Domnului nostru Iisus Hristos și împărtășirea Sfântului Duh să fie cu voi cu toți.

Adevărat a Inviat!

† NATHANIEL,
Din mila lui Dumnezeu
și voința credincioșilor,
Episcopul Bisericii Ortodoxe
Române din America și Canada

Nae Ionescu

RĂSTIGNIREA

Da, iată OMUL. Răstignirea este un fapt istoric, şi un simbol. Ea închipue suferinţa acumulată, de proporţii enorme, a omenirii. Pe lemn atârnă EL, pentrucă numai el putea purta pe umeri toată durerea trupului, câtă s'a îngrămădit dela săvârşirea păcatului. Iar crucea a fost înfiptă sus pe Golgotha. Dacă şi aceasta are un sens — Golgotha, quod est Calvariae locus (Matei 27, 33) — nu ştiu. Dar că jertfa a trebuit să se împlinească acolo sus, nu e fără niciun rost. Sus, adică în văzul întregii lumi antice, care într'o desperată stăruinţă încercase excluderea, sau cel puţin ignorarea suferinţei câtă este ea în univers.

Aci stă marea întoarcere, marea semnificaţie omenească a creştinismului: durerea este un fapt; care nu străbate în încheeturile lui cosmosul, ci neamul omenesc. Creştinismul nu ia faţă de această durere atitudini protivnice; nu o ignorează, nu o combate; ci înşelată în nădejdile ei de mântuire, prin Christos-omul omenirea se doreşte după dreptul şi libertatea de a-şi plânge înfrângerea.

Omul este cel care se svârcoleşte în chinuri sus, la locul Căpăţânii. Nu Christos-Dumnezeu. Ştiu, şi Dumnezeu poate să sufere; şi Dumnezeu suferă. Când fiecare din noi îşi întoarce faţa dela EL, şi lasă drum iubirii sale către vadurile întunecate ale diavolului.

Dumnezeu plânge. Imi aduc aminte cât de puternic e în Leon Bloy sentimentul acesta pentru Dumnezeu care suferă, pentrucă e părăsit de oameni. Pe cruce însă a fost părăsit durerii sale omul, de către Dumnezeu. Plângerea Celui răstignit nu o spune oare destul de categoric? „Dumnezeul meu, Dumnezeul meu, pentru ce m'ai lăsat?" (Matei 27, 46) Şi nu este caracteristic că în isbucnirea suferinţii Lui, Christos găseşte exact aceleaşi cuvinte ca şi psalmistul? Deus, deus meus . . . quare me dereliquisti? (Psalmul 21 (ss), vers. 2) Ca şi psalmistul, care nu a fost decât om.

Dela Răstignire, lumea ştie că nu durerea sau bucuria ca atare sunt hotărîtoare pentru suferinţa sau fericirea noastră; ci atitudinea pe care personalitatea noastră spirituală o păstrează în faţa lor. Astfel durerea însăşi poate deveni isvor de nesfârşită bucurie, dacă ea îndeplineşte un rost şi îşi capătă un sens în încordarea noastră înspre mântuire.

Această înaltă semnificaţie morală a durerii, creştinismul a găsit-o; ea stă în acţiunea purificatoare asupra sufletului. Asceză. Suferinţa nu poate fi pedeapsă trimisă nouă de Dumnezeu întru ispăşirea păcatelor; ci tovarăş, iubit şi fericitor, prin care sufletele noastre se desprind de contingenţele concretului, înălţându-se în sferele fericite ale libertăţii adevărate — focul în care ele se lămuresc, binecuvântarea unui Dumnezeu îndurător, care nu ne poate lăsa pradă năclăelii. Creştinismul este deslegarea dumnezeiască a problemei lui Iov, pe care lumea ant nu o putea primi decât cu revo legitimă, dar în potriva căreia nu în stare să întreprindă nimic . . .

Cristos a spânzurat pe lemn; ş suferit; omeneşte; dar nu atât pen ca prin suferinţa lui să ne mântuias ci pentru ca prin pilda lui să ne înv a ne mântui. Christos a fost răstig — şi a înviat. CU MOARTE PRE MOARTE CĂLCÂND prin suferinţa lui înfrângând suferin

Pilda este lămurită. Durerea drumul mântuirii — calea pe care n putem câştiga pe noi înşine; minuni sunt la îndemâna oricui, numai să ş a te înţelege — şi a cere dela tine.

Mişcarea lumilor nu s'a săvârş încă. Legea nouă e legea iubirii şi suferinţei; dar ea nu e decât un drum Cuvântul Apocalipsei stă încă neîm plinit; deci cată a pătrunde înţelesuri Crucii şi pregăteşte-te întru mare înnoire care va să vină.

1927

(Nae Ionescu: "Indreptar Orto dox", Frăţia Ortodoxă, Wiesbaden 1957)

ae Ionescu

ÎNVIEREA

A înviat Christos.

Sunt ani de când întoarcerea prăzirii acestei cutremurătoare fapte ridi- în mine aceeaş tristeţe: iarăşi voiu i aceleaşi comentarii şi voiu auzi eleaşi interpretări, anemic efort de ' ugetători'' pozitivişti în nevoea ibănoagă de a împăca domeniul tiunii cu cel al harului. Ca şi cum e a intrat odată în împărăţia harului mai necăjeşte cu neputinţa raţiunii!

Ce zadarnică bâiguială — ştiinţifi-, dragă Doamne! — în jurul unui APT simplu şi evident! ''Renaşterea turii,'' ''mitul solar'' şi atâtea alte putinţe, pentru a escamota faptul iucitor, dar FAPT, al învierii după up a lui Christos. Căci a înviat, aşa m o hotăra mai dinainte, dealtfel, criptura; şi a fost, după trup, în mijcul alor Săi, în acelaş fel precis şi al în care este în mijlocul nostru — up şi sânge — şi va stărui să fie până sfârşitul veacului.

A înviat, cum vom învia şi noi, anci când vor suna trâmbiţele judecăţii in urmă, când se vor rupe peceţile cărşi şi vor cădea zidurile carcerii vremii; dică la sfârşitul veacului.

Aci e doară toată ''taina;'' care nu de fapt, nicio taină, ci numai o neînlegere. Noi vom învia din morţi la udecata de apoi. Adică atunci când se a sfârşi istoria şi vor cădea, încerurile timpului şi spaţiului. Ne-am ăscut în timp; am murit în timp; vom nvia însă dincolo de veac. Intocmai a Christos; devenit om şi jertfit în eac; dar înviat în afară de acesta, şi ămas în mijlocul nostru după natura ui de înviat în afara veacului.

Cum se lămuresc toate! Şi învierea, i prezenţa lui deapururea în mijlocul nostru! In sfânta împărtăşanie este prezent Christos nu ''în formă de'' pâine şi vin, ci existând în chip real a trup şi sânge. Nu e deci vorba de un simbol, de o prefiguraţie, ci de un fapt real. Şi totuşi . . . noi nu vedem acolo decât pâine şi vin, deşi este trup şi sânge.

Ce însemnează? Insemnează că există mai multe planuri de existenţă: şi că pentru fiecare din aceste domenii noi trebue să avem mijloace speciale de investigaţie. Că nu putem să avem mijloace speciale de investigaţie. Că nu putem să înţelegem prin raţiunea noastră decât ceeace cade înlăuntrul veacului; şi că pentru ceeace este în afara lui avem nevoe de un alt instrument, în speţă — al credinţei.

Din această lume de dincolo de veac face parte învierea după trup a lui Christos; care înviere, ca şi înălţarea la cer, ca şi prezenţa în mijlocul nostru, nu sunt minuni decât în ordinea veacului şi a raţiunii; dar sunt realităţi şi existenţe firesti în ordinea care ţine de domeniul credinţei.

Simbol? Nu. Ci FAPT. Simbolic poate fi cel mult limbajul nostru. Faptele însă nu pot fi simbolice, ci numai fapte pur şi simplu. A înviat Christos. Nu Christos-Dumnezeu, ci Christos-Omul, anticipând învierea noastră la sfârşitul veacului. Anticipând-o, dar nu schimbându-i natura. Invierea Lui e la fel cu învierea noastră; şi după cum noi vom învia la sfârşitul veacului, deci după încetarea acestuia, aşa a înviat şi El: în afară de veac.

Afirmând prin aceasta existenţa mai multor lumi, de grade de realitate deosebite, sau mai exact comportându-se în chip deosebit faţă de Absolut.

Şi astfel învierea nu este actul prin care noi am fost mântuiţi; ci numai anunţarea şi definirea lumii în care vom trăi după judecata de apoi.

''Christos a înviat din morţi, cu moartea pe moarte călcând . . .'' Moartea Lui — deci jertfa Lui — este faptul hotărîtor al mântuirii noastre. Invierea este doar semn pentru viaţa veacului ce va să vie, deci nu a veacului care, pentru noi, este în acest moment. Să lăsăm deci interpretările şi încercările de a înţelege, şi să mărturisim smeriţi credinţa noastră nestrămutată:

''Şi a înviat a treia zi, după Scripturi.'' (Îndreptar Ortodox)

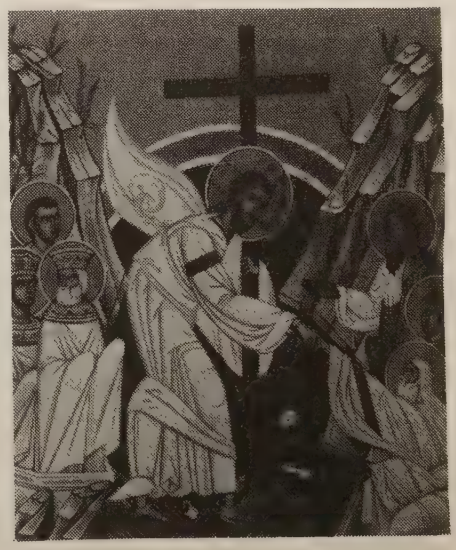

LUMINA CRUCII

Sfinţitul lemn, vibrând ca o vioară,
Ţinea, pe braţe, trupul lui Iisus,
Când îşi pierdea privirea spre apus
Maica luminii - pururea fecioară.

Gândind la lupta grea ce va încinge
Bizanţul — Împăratul Constantin
S-a-nfiorat la glasul cel divin:
În semnul sfânt al Crucii, vei învinge!

A fost, prin secoli, scut al apărării
La pieptul prigoniţilor creştini
Şi-alăturea cu ramuri de măslini
Un simbol e, al păcii şi iertării.

În întuneric, crucea e lumină
Şi cor de heruvimi o însoţesc.
Năpăstuiţii lângă ea găsesc
Curajul şi încrederea deplină.

Stau credincioşi în fiare şi în piatră,
Când minţi bolnave diavolul slujesc.
Dar despoţii vremelnic stăpânesc.
Lumina Crucii şi mai viu se-arată.

Dărâmătorul sfintelor altare,
Uzurpator al Crucii -n ţara mea,
Nici cât un fir de pulbere va sta
Când va veni Cereasca judecare.

MIHAI TEODORESCU

CINSTIREA SFINTEI CRUCI

In fiecare an, în Dumineca a treia din Postul Mare, la sfârşitul Utreniei, Sfânta Cruce, împodobită cu flori este scoasă cu o specială ceremonie şi aşezată pe o masă specială în mijlocul bisericii. Apoi toţi credincioşii prezenţi vin şi o sărută cu toată evlavia.

Sfinţii părinţi au aşezat această rânduială bisericească cu gândul ca toţi credincioşii care s'au prins să postească postul cel rânduit, să fie încurajaţi cu puterea Crucii ca să ţie chiar până la sfârşit. Iar podoaba cu flori însemnează că postul trebue să fie împodobit cu tot felul de fapte bune săvârşite cu deplină smerenie şi în duhul dragostei creştine.

In ţara veche sătenii mergeau mai mult pe jos la târguri pentru diferite cumpărături. Cum aceste târguri adesea erau la mari depărtări şi se cerea multă trudă, la anumite răspântii era câteo cruce şi o fântână sau izvor cu apă răcoritoare. Călătorii se hodineau o clipă, două, gustau ceva, îşi potoleau setea cu puţină apă şi apoi porneau mai departe la drum. Nu lipsea sărutarea crucii nici la sosire şi nici la plecare. Cam aşa este şi cu cinstirea Crucii cam aproape de jumătatea postului. Credincioşii sărutând Crucea şi punând la inimă învăţătura ei duhovnicească, continuă postirea până la Învierea Domnului.

Fireşte că a posti postul cel plăcut Domnului nu-i deloc uşor, mai ales când credincioşii nu postesc nu numai de bucate ci şi de păcate. Precum se ştie, Mântuitorul, Sfinţii Apostoli, Sfinţii Părinţi şi primii creştini împleteau postul cu multă rugăciune şi mai vârtos cu faptele cele bine plăcute lui Dumnezeu. Orice post fără fapte bune este drept ca un pom neroditor. Şi să ne amintim că orice efort din vremea postului nu-i deloc lipsit de ajutorul lui Dumnezeu. Având gândul şi inima spre Mântuitorul care a sfinţit lemnul Crucii cu sângele său cel prea curat, amărăciunile vieţii se uşurează, se îndulcesc, aşa cum Moise a îndul-

cit apele cele amare prin aruncarea lemnului întrânsele - preînchipuire mai îndepărtată despre Sfânta Cruce.

Sfânta Cruce, aşezată astăzi în mijlocul bisericii, ne îndeamnă să ne gândim cu inimă frântă şi smerită cât de mult iubeşte Dumnezeu lumea pe care a creat-o numai din dragoste. Până la venirea şi răstignirea Mântuitorului crucea a fost un instrument de tortură, de osândire, de dispreţ, de ură, dar de aici încolo aceasta devine cel mai scump obiect al omenirii, un obiect de cea mai mare onoare.

Adesea ne tânguim că viaţa e grea, cu multă trudă, că toate sunt scumpe şi că nu mai putem face faţă numeroaselor greutăţi, dar oare ce sunt aceste necazuri faţă de numeroasele suferinţi ale Mântuitorului nostru pe drumul Său dela naştere şi până la moarte şi încă moarte pe Cruce? Cine ar fi în stare să cântărească preţul pe care l-a plătit Mântuitorul nostru? El

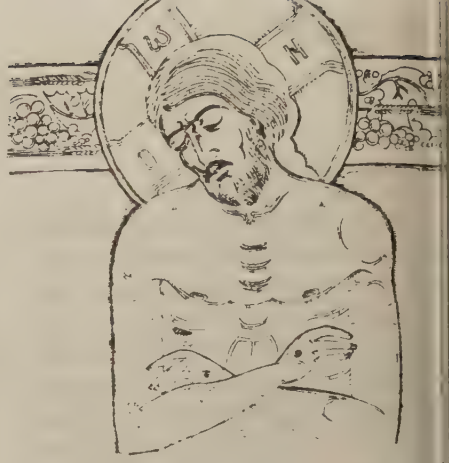

a luat vinovăţia noastră asupra Sa, suferit în locul nostru şi ne-a spălat c sângele Său nevinovat . . . Nicio dat vro jertfă omenească, nici chiar jertf oamenilor celor mai sfinţi n'ar fi fos în stare să aducă vreo satisfacţie jig nirii aduse lui Dumnezeu de omenire A trebuit o victimă de cel mai mar preţ, de nesfârşit preţ. Si care a fos altarul acestei jerfiri ce nu se poat preţui? A fost lemnul Crucii. Curgere sângelui Domnului pe lemnul crucii sfinţit acel lemn, i-a hărăzit o putere un har deosebit, încât toţi cei ce o vo privi cu credinţă, sau o vor purta, sa se vor însemna cu semnul ei, să s sfinţească, să biruiască puterile răului să se facă părtaşi de Harul adus d Fiul lui Dumnezeu.

Cine nu ştie că fiecare dintre no avem de purtat o cruce în cursul vieţi noastre, mai ales dacă suntem însufle ţiţi de râvna evangelică de a merge p urmele Mântuitorului. **"Cine voeşte să vină după Mine, să se lepede de sine, să-şi ia crucea sa şi să-mi urmeze Mie."** *Dar cu îndurerar constatăm că aproape fiecare e mişca de suferinţele şi viaţa de sfinţenie a Mântuitorului nostru, însă când vin vremea de purtat crucea noastră propri prea puţini sunt cei care fac efortur reale să calce pe urmele Lui. Dar fi ind botezaţi, fiind creştini, adeca următori ai lui Hristos, suntem dator să ne purtăm crucea: să fim însufleţiţ de iubire, de smerenie, de facere-de-bin chiar şi faţă de cei care ne voesc tot răul. El ne-a zis respicat: "Uitaţi-vă la Mine," "FOLLOW ME."*

Arhimandrit Martinian

TEOLEGUMENA

Despre Înviere

• *Moartea este întrebarea crucială a vieţii; Învierea este răspunsul.*

• *Pe Crucea Calvarului, în Hristos, Dumnezeu "moare" ca om. Aceasta a devenit un fapt fundamental pentru mântuirea noastră. Astfel, Dumnezeu, care altfel ar fi rămas neschimbat prin Fire, îşi "adaugă" la existenţa sa şi existenţa şi condiţia mortală a omului, prin Inviere iisă ridicând şi omul la privilegiul unei vieţi întru Dumnezeu.*

• *Între păcat şi moarte există un cerc vicios: păcătuim fiindcă murim şi murim fiindcă păcătuim, sau am păcătuit. Prin Învierea lui Iisus acest ciclu fatidic a fost rupt, dăruind omului posibilitatea reală a urcuşului duhovnicesc. Însăşi această nouă naştere în Duh a noastră este o anticipare şi o dovadă a libertăţii noastre spirituale şi deci şi a Învierii noastre de apoi. Lanţurile morţii au fost întradevăr sfărâmate.*

• *Învierea este trupească şi spirituală. Numai învierea trupească este pentru toţi.*

• *Mulţi doresc aureola luminoasă a Învierii, dar nu şi noaptea suferinţei pe Cruce.*

• *O Cruce care nu duce la Înviere este tot un instrument de tortură.*

• *După Sf. Învierea Sa, Iisus se arată celor care L-au iubit şi apoi au crezut în El. Tot aşa şi astăzi.*

• *Hotărît lucru: Lumina Învierii devine tot mai clară, pe cât istoria lumii intră în propriu-i amurg, pe cât trădărnicia propriilor raţiuni de a fi ale omului fără Dumnezeu încep să-şi arate tenebrele.*

• *De pe colina răstignirii lui Iisus încă mai curg râuri de sânge prin istorie. În această lume însă, unde soarele luminează deopotrivă pe cei buni ca şi pe cei răi, şi unde şi noi ne naştem pe rând parcă numai să ne încerce durerea şi suferinţa, în această lume a răsărit cândva Soarele Dreptăţii, al dreptăţii eterne: Hristos a Înviat!*

• *Când ostilitatea lumii dimprejur ridică în jurul nostru munţi de indiferenţă şi răutate, când întunericul ne sapă sub fiecare pas capcanele căderii, singura noastră speranţă este Lumina Invierii: Lumina care ridică la viaţă chiar şi sâmburele cel mai închistat din inima pământului, lumina care rupe lanţurile unei existenţe orbite de întunericul păcatelor.*

• *Un creştin adevărat este ca şi înviat din morţi. El vede spiritual şi trăieşte în dimensiunea unei noi realităţi, aşteptând cu o bucurie mistică Ziua în care Invierea nu va mai fi o simplă "metaforă" desemnând o realitate greu de explicat numai prin raţiune, ci o realitate eternă, vizibilă tuturor şi deci fără de nevoia de "metafore" care să o "explice."*

• *Învierea noastră începe la Botez, după cum pentru toţi cei botezaţi se anticipează o înviere la sfârşitul veacurilor. Dar după Botez sufletul începe să capete putere să supună şi trupul până la spiritualizare şi înviere. Astfel, sufletul nostru începe să crească precum aripile unei păsări. Deşi prinse de trup, aceste aripi pot căra şi trupul spre înalţimi celeste.*

• *Învierea personală este acea necesară transformare a fiinţei omeneşti capabilă de acum de a primi plinătatea darurilor Duhului Sfânt.*

• *Eternitatea pascală a omului este totuşi alta decât eternitatea lui Dumnezeu Însuşi. Timpul pascal omenesc, deşi etern nu este creator al unei lumi în afara lui Dumnezeu. Este o înviere, o ieşire din contingenţa timpului. Numai Dumnezeu poate crea, distruge şi învia lumea, adică, în ultimă instanţa El este Acela care va face tot ceea ce vrea cu lucrul mâinilor Sale.*

• *Minunile autentice sânt prefigurări ale noii ordini eshatologice, a lumii înviate şi transfigurate după voia lui Dumnezeu. Minunile sânt semne ale Împărăţiei cereşti ce va să vină.*

• *Despărţirea trupului de suflet, prin moarte, este temporară, regretabilă omeneşte, dar necesară din punct de vedere dumnezeiesc. Această despărţire este necesară pentru o nouă restructurare spirituală, pentru un nou mod de unitate între trup şi suflet, o legătură spirituală incoruptibilă şi capabilă să înfrunte eternitatea.*

• *Pe Golgota, pe dealul Căpăţânii omul "raţional" a încercat să ucidă Omul supranatural. Eroare de calcul şi perspectivă: cum poţi să ucizi pentru eternitate Lumina lui Dumnezeu?*

• *Cei înviaţi pentru Împărăţia cerului sânt cei care au deja sămânţa Duhului Sfânt ascunsă în sâmburele morţii. Ca primăvara, aceste seminţe adormite vor răsări simţind aproape lumina şi căldura Învierii.*

• *La Învierea lumii, sufletele noastre se vor întoarce la trupuri, precum se întorc păsările migratoare la cuiburile lor, după o iarnă lungă şi tristă.*

• *Lumina Învierii va topi toate măştile disimulării. Doar focul iubirii dumnezeieşti va scoate din întuneric profilul nealterat al personalităţii noastre celei mai autentice. Va fi, precum se spune, un moment al Adevărului!*

Pr. Marin Mihalache

ŞTIRI DIN COMUNITĂŢILE ROMÂNEŞTI

ROMFEST 88

Comitetul de iniţiativă, de coordonare şi de organizare a Primului Festival al Românilor din Exil, ROMFEST '88, Cleveland, Ohio, a întocmit de curând un program provizoriu al desfăşurării acestui mare festival. Potrivit acestui program neoficial încă, festivalul ar începe vineri 30 septembrie, 1988 cu recepţie la hotel, pic-nic şi dans, precum şi alegerea Miss ROMFEST '88.

Sâmbătă 1 octombrie, 1988 va avea loc un program complex cuprinzând conferinţe istorice şi cultural ştiinţifice, întreceri sportive, întreceri şi concursuri de cântece şi dansuri.

De asemenea tot sâmbătă vor avea loc discuţii pe tema "Organizaţiile Românilor din Exil şi unirea." Seara se va organiza o demonstraţie (Paradă) în Cleveland, urmată de un program artistic.

Duminica va începe cu slujbele religioase, urmate de un banchet festiv şi cuvântări ale personalităţilor de frunte invitate la acest festival. Duminică seara va avea loc un concert special cu artişti Români de renume aflaţi în exil.

Consiliul Episcopesc întrunit la 19 martie, a.c., a decis constituirea unui Comitet reprezentativ al Episcopiei la acest Festival. Din acest comitet al Episcopiei fac parte: Pr. R. Grabowski (preşedinte), Pr. C. Tofan, Pr. M. Mihalache, John Sibison, C. Marandici and A. Srbu.

Se anticipează o largă participare a personalităţilor religioase, politice, ştiinţifice şi culturale din exil.

De asemenea se speră într-o mare participare a tuturor Românilor din exil. Cei interesaţi în mai multe detalii se pot adresa Asociaţiei Culturale din Hamilton, Ont., Canada sau gazdei oficiale a festivalului adică Bisericii Ortodoxe Române "Sf. Maria," Cleveland, Ohio.

Aniversarea Unirii Transilvaniei cu România

La Biserica Ortodoxă Română "Sf. Treime," Los Angeles, California a avut loc un program dedicat aniversării a 69 de ani de la Unirea Transilvaniei cu România.

La acest program special au participat copiii şi tineretul din orchestra "Rapsodia Română" de sub conducerea prof. Alexandru Niţă.

In loc să se asculte o conferinţă ocazională, pentru ca tinerii să înve şi să păstreze în mintea lor mai bi evenimentele şi însemnătatea su numitului eveniment, prof. Doin Lupaşcu şi Dl. Miron Butariu răspuns la mai multe întrebări adr sate de tineri cu privire la Unire.

După aceea, tinerii orchestrei susţinut un frumos program artistic patriotic.

Şapte decenii de la Unirea Basarabiei Aniversarea de la Los Angeles

Duminecă 13 Martie comunitatea românească din Sudul Californiei a aniversat împlinirea a şapte decenii dela unirea Basarabiei cu Patria ei Mamă, România. Aniversarea a avut loc în sala de festivi tăţi a parohiei ortodoxe române "Sfânta Treime" din Los Angeles în faţa unui numeros public.

După sfânta liturghie Cucernicii preoţi **Constantin Alecse, Aurel Costin, Victor Runcanu, Catalin Mitescu** *şi* **Mihai Gerghezan** *au oficiat un Te-deum de ziua Unirii Basarabiei. Au dat răspunsurile corul parohiei condus de Profesoara* **Doina Lupaşcu.**

După masă a avut loc un program festiv, condus de Prof. **Doina Lupaşcu,** *co-preşedintă a Comitetului cultural al parohiei. Cuvântarea ocazională a fost rostită de Domnul* **Miron Butariu,** *care a trecut în revistă datele istorice (autonomia, independenţa şi unirea cu patria ei mamă; prin e ercitarea dreptului de liberă determin al popoarelor; 2 Decembrie 1917, R publica Democratică Moldoveneas Autonomă; 24 Ianuarie 1918 Ind pendenţa şi 27 Martie 1919 Unir cu România).*

Tânărul **Claudiu Trişca** *a recit cu multă însufleţire "O Basarabiei."*

Lumea care ocupa sala până la fuz, a cântat cu multă simţire: " al Nostru Steag e scris unire" şi Deşteaptă-te Române" marşul d robirii a lui **Andrei Mureşanu:**

Preoţi cu crucea'n frunte, căci oastea e creştină, / Deviza-i libertate; Iar scopul ei prea sfânt, / Murim mai bine 'n luptă, cu glorie deplină, / Decât să fim sclavi iarăşi în vechiu-ne pământ."

Aniversarea la Chicago

Dl. John Simicin, preşedintele Comitetului organizării aniversării a 70 de ani de la Unirea Basarabiei şi Bucovinei cu Patria Mamă, România, a transmis printr-o scrisoare că la Chicago, Comunitatea Românească sărbătoreşte evenimentul astfel:

1. Se va ceti articolul "Unir sfântă taină." din cartea "Como din Sannicolaul-Mare, a dlui. Teo Bucurescu al şcolii medii din o orăşel;

2. Se va ceti articolul dlui prof. A ton Crihan, care a lucrat şi sem

ea Basarabiei, cu patria mamă
ânia, în 1918;

O conferință, ținută de dl. Dr.
Budișteanu, fost ministru al cul-
care a executat 14 ani de
închisoare comunistă.

Se va face o descriere a însemnătății acestei aniversari în englezește, care va fi luată în film de persoane dela canalul 7 T.V. și o va arata la ora de știri.

Aniversarea la Detroit

munitatea Românească din De-
i împrejurimi va sărbători aniver-
a 70 de ani de la Unirea
rabiei și Bucovinei cu România
r-un program cultural care se va
șura la Biserica Ortodoxă
ână "Sf. Nicolae," Detroit.

acest program cultural vor par-
Românii din toate denominațiile
religioase, dar care împărtășesc aceeași dragoste de neamul din care s-au născut.

Vorbitorul principal va fi Dl. Prof. Dr. George Roșculeț, care împreună cu Dl. Victor Leahu a fost promotorul și organizatorul acestei manifestații culturale românești la Detroit, Michigan.

Institutul pentru Libertate și Credință

stitutul pentru Libertate și
ință de la Washington, al cărui
or este părintele prof. Gheorghe
u Dumitreasa, a emis prima
rație de presă.

est Institut, așa cum se spune și
municatul respectiv, "luptă pen-
redința și toate drepturile umane,
întâi din România, și apoi din
lumea."

Institutul prezintă organelor și organizațiilor de stat americane situația drepturilor umane din România, contribuind la o mai bună înțelegere a adevărului despre România.

Cei care doresc să afle mai multe lucruri despre Institut pot scrie la adresa: **Faith and Liberty Institute, P.O. Box 53267, Washington, D.C. 20009, Tel: (202) 667-2599.**

Comunitatea Românească din Portland a sărbătorit Duminica Ortodoxiei

ziua de 28 februarie, 1988
ânii din Portland, Oregon, s-au
ptat către Biserica Ortodoxă "
icolae" spre a lua parte la o slujbă
rintelui Gh. Calciu. Era chiar
inica Ortodoxiei, când se
morează victoria împotriva
clasmului și întoarcerea icoanelor
iserică. Românii cu icoane și
ire românești au trecut în proce-
cu icoanele, potrivit tradiției or-
e.

un teren din apropierea Bisericii,
procesiunea icoanelor, s-a făcut
jbă și rugăciuni lui Dumnezeu
oprirea iconoclasmului ateist din
ânia, pentru încetarea distrugerii
icilor și monumentelor culturale
România.

La predică, părintele Calciu a vorbit despre privirea icoanei Maicii Domnului cu Pruncul în brațe.

Părintele Calciu spunea printre altele că fiecare dintre noi privind la această icoană este pătruns de nădejdea mântuirii, deoarece icoana aceasta reprezintă întruparea Fiului lui Dumnezeu, de la Duhul Sfânt și de la Fecioara Maria. Icoana reprezintă "o ferestră deschisă spre cer," deoarece chipul zugrăvit arată "un chip al lui Dumnezeu, îndreptat către lume."

Seara Românii au mers la Biserica Grecească din localitate unde s-a sărbătorit ecumenic triumful Ortodoxiei, întoarcerea icoanelor în Biserică. (Drd. ing. Teodor Gherasim).

LUATĂ DIN OM

După ce Domnul Dumnezeu l-a făcut pe om, îl pune într-o grădină ce-o sădise special pentru el în Eden, la Răsărit. Frumusețea și bogăția acestei grădini minunate, grădinarită chiar de Dumnezeu, umple de bucurie viața lui Adam. Dar, curând, Dumnezeu vede că Adam era însingurat, și zice: "Nu este bine ca omul să fie singur; am să-i fac ajutor potrivit pentru el" (Facere 2:18).

Dumnezeu face apoi animalele pământului și păsările cerului, iar pe om îl așează socotitorul lor. Dumnezeu aduce toate viețuitoarele la fața omului ca să le vadă și să le numească. Astfel, Sf. Carte precizează: ". . . și orice nume pe care-l dădea omul fiecărei viețuitoare, acela-i era numele" (Facere 2:19). Adam se bucura de prezența lor, de existența lor, iar mulțimea și varietatea lor îi stârnea interesul. Dar, ajutor pe măsura lui Adam nu s-a găsit.

Nici grădina paradisiacă cu frumusețea și bogăția ei, nici viețuitoarele multe și variate nu au putut satisface nevoia lui Adam. El era singur; era singura ființa creată de Dumnezeu după "chipul și asemănarea" Lui. Omul era diferit, așezat pe o treaptă mai înaltă, superioară celor două regnuri (vegetal și animal). O nevoie omenească și ființială de comuniune presa omul primordial; lipsa unei ființe asemănătoare lui, care să-l înțeleagă și cu care să interacționeze, creată la fel după "chipul și asemănarea" lui Dumnezeu, nefericea pe Adam.

Astfel Dumnezeu decide să creeze Femeia. Acest eveniment este relatat de Sfânta Carte: "Atunci Domnul Dumnezeu a trimis un somn adânc peste om, și omul a adormit; Domnul Dumnezeu a luat una din coastele lui și a închis

(continuare pe pagina 24)

FINANCIAL REPORT

(continued from page 14)

MISSION FUND

Anonymous ..... $ 100.00
Mrs. Lena Balan, Akron, OH 10.00
Mr. and Mrs. Cornell Cotosman, Chicago, IL 10.00

MEMORIAMS

Nicholas Hrisca Family, Marysville, MI . $ 60.00
(Memoriam to Luca Francis)
William Popescul Family, Troy, MI 50.00
(Memoriam to Luca Francis)
Nick Sandru, Jr., Canton, OH 50.00
(Memoriam to Rev. Fr. John Toconita)
Candace Maloney, Gary, IN 25.00
(Memoriam to Nicholas Muntean)
George R. Gavrila, Southfield, MI 20.00
(Memoriam to Luca Francis)
Mr. William Hrisca, Pt. Huron, MI 20.00
(Memoriam to Luca Francis)
Yelca Bogdan, Utica, MI 10.00
(Memoriam to Margaret Nicea)
Elizabeth Schattler & Viola Lukitsch, Marysville, MI 10.00
(Memoriam to Luca Francis)

PARISH DUES

St. Dimitrie, Bridgeport, CT $2,035.00
St. George, Winnipeg, MAN ..... 1,005.00 CF
St. Elias, Ellwood City, PA 555.00
St. John, Salem, OH 390.00
Holy Resurrection, Oakland, CA 270.00
Holy Trinity, MacNutt, SASK ..... 232.20 CF
St. John, Glendale, AZ 205.00
St. Elijah, Inglish, MAN 185.00
St. George, Toronto, ONT ..... 30.00 CF

EPISCOPATE SUNDAY

Sts Peter & Paul, Dearborn Hts., MI .... $ 776.65
St. Mary, St. Paul, MN 278.00
St. George, Toronto, ONT ..... 274.00 CF
St. Thomas, St. Louis, MO 260.00
Sts Constantine & Elena Ladies Auxiliary, Indianapolis, IN 100.00
Credinta Ladies Auxiliary, Chicago, Il .. 100.00
St. Dimitrie Ladies Auxiliary, Bridgeport, CT 100.00
Holy Resurrection, Warren, OH 100.00
St. John, Shell Valley, MAN ..... 50.00 C
St. Elias, Ellwood City, PA 25.00

LADIES AUXILIARY SUNDAY

Sts Peter & Paul, Dearborn Hts., MI .... $ 700.00
St. Mary, Cleveland, OH 400.00
St. Mary, St. Paul, MN 140.00
Credinta Ladies Auxiliary, Chicago, IL . 100.00
Sts Constantine & Elena, Indianapolis, IN 100.00
St. George, Winnipeg, MAN ..... 55.00 C
St. Thomas, St. Louis, MO 50.00
St. John, Shell Valley, MAN ..... 50.00 C
Descent of the Holy Spirit, Merrillville, IN 25.00
St. Nicholas, Regina, SASK 25.00

VATRA GATEPOST FUND

Randolph & Helen Freudig, Warister, PA ..... $ 100.00
Georgene Muresan, Warren, OH 50.00
Nick Sandru, Jr., Canton, OH 50.00
Mr. and Mrs. Anagnostache, Princeton Jct., NJ 25.00
Rev. Fr. & Psa. George Treff, Merrillville, IN 10.00
Frances Opritza, Columbus, OH 10.00

VATRA GOLDEN ANNIVERSARY SOCIETY

Marius & Margareta Serbanescu, Long Island City, NY ..... $ 125.00
(Contributor)
Randolph & Helen Freudig, Warmister, PA 100.00
(Contributor)
Mr. and Mrs. George Bursan, Cuyahoga Falls, OH 65.00
(Contributor)
Mary Motiu, Chicago, IL 55.00
(Contributor)
George Muresan, Warren, OH 50.00
(Booster)
Orthodox Christian Missionary Centre, Ft. Qu'Appelle, SASK 50.00
(Booster)
Mr. and Mrs. Constantin Stanitz, Elmwood Park, IL 50.00
(Booster)

Abonații Soliei

(Subscriptions received up to 3/23/1988)

John Badescu, Cincinnati, OH
Rev. Fr. Kenneth Backofsky, Warren, MI
Zack Barbb, Melvindale, MI
Olga Bicki, No. Smithfield, RI
Jennie Boian, Phoenix, AZ
Margaret Buta, Salem, OH
Christopher (Dan) Calin, Chicago, IL, 2 yrs.
Msgr. Carol Capros, Canton, OH
George Ciorba, Simi Valley, CA
George Cheredaryk, Canora, Canada
Bill Dancilla, Canora, Canada
Fr. Thomas Constantine, Augusta, GA
Judith (Stefanovic) Christopoulos, La Canada, CA
Dan Danchilla, Yorkton, Sask, Canada
Eileen Danchilla, Canora, Canada
Virginia Gingas, Lincoln, RI
George Gullason, N. Yorkton, Sask., Canada
Relly Horosny, Sherman Oaks, CA
Alexandria Lupu, Jackson Hgts., NY
Pearl Mailath, Merrillville, IN, 2 yrs.
John Mangu, Jacksonville, FL, 2 yrs.
Rev. Myron Moldovan, Glen Cov NY
Stephen Oltean, Elmhurst, IL, 2 yrs.
Constantin Pescar, Fayetteville N.C.
Leontina Pope, Dearborn, MI
Rev. Fr. George Preda, Dallas, T
The Most Rev. Louis Puscas, Canton, OH
Anna Retty, Venice, FL
Charles Romcea, Plymouth, MI
St. George Rom. Orth. Church, Canton, OH
John Szeerba, Harrisburg, PA

(continued on page 2

Pilde pentru suflet

De ce îngenunchem la Rugăciune?

Cuviosul Maxim Mărturisitorul demna stăruitor pe creştinii vremii i să se roage în genunchi, însuşi gându-se în acest fel. Se răspândea unci o greşită învăţătură despre ristos, ca Fiu al lui Dumnezeu, iar ipăratul porunci schimbarea credinţei a rugăciunii după voia răţăciţilor. uv. Maxim porni atunci, din loc în , învăţând pe creştini adevărul şi bădarea ereziei. Mâniindu-se ipăratul porunci să-l prindă şi inuindu-l i-au tăiat limba, să nu ai poată învăţa. A început să scrie eştinilor, dar i-au tăiat şi mâna, uncându-l în temniţă, unde şi muri rugăciune. Era anul 622, iar Sf. Biserică îl cinsteşte în ziua de 21 Ianuarie.

Ştim că rugăciunea este inima religiei creştine, este aripa sufletului prin care vorbim cu Dumnezeu. Cum să ne rugăm ne-a învăţat Isus, când a dat Apostolilor rugăciunea Tatăl Nostru, când se ruga în pustie, la Cina cea de Taină, ori cu sudori, înainte de răstignire.

Îngenunchem la rugăciune? Da! Dacă am avea ochi de Înger am vedea pe umerii omului o Cruce, am vedea dureri sufleteşti nemărturisite şi doruri neimplinite, care apasă pe umerii inimii. Toţi avem lipsă de iubirea milostivă a lui Dumnezeu ce o primim prin rugăciune, cu osebire rugăciunea în genunchi.

Ingenuncherea este o stare de evlavie şi pocăinţă. Cele mai adânci sentimente religioase se trăesc în genunchi. Cele mai grele clipe de durere, creştinul le birue prin puterea rugăciunii. Isus se roagă în genunchi în grădina Ghetsimani-Matei 26, 39; Sf. Arhid. Stefan îngenunche şi se roagă, în timp ce era ucis cu pietre, Fapt. Ap. 7,60; Sf. Ap. Petru deasemeni, Fapt. Ap. 9,40; ori Sf. Ap. Pavel, Fapt. Ap. 20, 36.

Martirii şi creştinii se rugau şi se roagă în genunchi. Ne mai aducem aminte de "sfânta copilărie," cum îi zice poetul? Cum ne învăţa mama să ne rugăm? Lângă inima mamei, în genunchi, cu ochii la Sf. Icoană şi Candela aprinsă, ne învăţa rugăciunea Înger, Îngerelul meu, ori rugăciunea Tatăl Nostru.

Dacă lumea este locul în care se desfăşoară mântuirea, atunci omul ce tinde spre desăvârşire are destul curaj sfânt să îngenunche la rugăciune.

Părintele Nicolae Bârson

Abonaţii

ntinuare de pe pagina 22)

lvia M. Ramba, Eagle Rock, CA, 2 yrs.

hn Rotar, Santee, CA

g. George Tanase, No. St. Petersburg, FL

ndely Teja, Northsmithfield, RI

niversitaetsbibliothek, Tuebingen, West Germany

an Vasile, Calgary, Canada

Friends of Solia

Donations received up to 3/23/1988)

$36.00

elian Stanicel, Chicago, IL

$25.00

George Bodrojan, Chicago, IL
Eugene Boia, Lakewood, OH
Anita Podsudek, Skokie, IL
in memory of Maria Radulescu, 10 years, 4/25/78
John Sandru, Akron, OH
Joseph Szuity, Akron, OH

$24.00

Andrew Babiana, Lincoln, RI
Elizabeth Campean, Milford, MI
Valerie Draghiceanu, Seal Beach, CA
Eugene Siara, Lakewood, OH

$20.00

Eugen Bârsan, Chicago, IL

$15.00

Rev. Fr. Nicolae Moldovan, New Wilmington, PA
William Popescul, Troy, MI

$14.00

Emilia Afrenie, Windsor, Ont., Canada

$12.00

Maria Baran, Los Angeles, CA
Leona Barbu, Cleveland, OH
Miron Bonca, South Gate, CA
Grigore Caraza, Ridgewood, NY
Rebecca Ciorba, Detroit, MI
Rev. Dn. Leonte Copacia Jr., Utica, MI
Christina Christia, Oxnard, CA
John H. Haragus, Massillon, OH
Barbara Lazar, Youngstown, OH
Lucretia Maciuca, New Rochelle, NY
Moise Murgu, Lakewood, OH
George Oancea, Louisville, OH
George Oprea, Mt. Prospect, IL
Helen Salanty, Parma Hgts., OH
Nick/Aurelia Triff, Youngstown, OH
Eleanore Zguroiu, Los Angeles, CA

$10.00

Lena Balan, Akron, OH
Patricia Valleck, Chicago, IL

(continuare de pe pagina 21)

carnea la locul ei. Din coasta pe care o luase din om, Domnul Dumnezeu a făcut o femeie și a adus-o la om'' (Facere 2:21). La vederea acestui dar special, dumnezeiesc, Adam s-a bucurat imens. Creată după ''chipul și asemănarea'' lui Dumnezeu, și fiind carne din carnea lui și os din osul lui, Adam primește femeia cu bucurie și o numește Eva. Zice Adam: ''Iată în sfârșit aceea care este os din oasele mele și carne din carnea mea! Ea se va numi femeie, pentru că a fost luată din om'' (Facere 2:23). Eva înseamnă în ebraică femeie și, deasemenea ''luată din om,'' făcută din om.

Din istoria Facerii, prima carte a Sf. Scripturi, putem constata că: femeia a fost creată de Dumnezeu pentru om; a fost creată din om; și a fost dată omului. Ea își primește numele de la om, adică a fost numită de către om. Aceste constatări referitoare la facerea femeii sânt importante pentru că ele vor forma întreaga concepție biblică și creștină despre Femeie și raportul ei cu Bărbatul.

Faptul că femeia a fost făcută din om și pentru om explica deplin una dintre marile taine ale vieții; adică atracția, iubirea și unirea în căsătorie dintre bărbat și femeie. ''De aceea, spune Sf. Carte, va lăsa omul pe tatăl său și pe mama sa, și se va lipi de nevasta sa și se vor face un singur trup.'' (Facere 2:24). Căsătoria este o taină mare, spune Sf. Apostol Pavel. Este mare pentru că chiar raportul de iubire dintre Hristos și Biserică este descris în termenii ei. Hristos este Mirele, iar Biserica Mireasa Sa.

Bazându-se pe acest adevăr biblic despre facerea femeii, Sf. Apostol Pavel când se referă la Taina căsătoriei, îndeamnă: ''Nevestelor fiți supuse bărbaților voștri ca Domnului; căci bărbatul este capul nevestei, după cum și Hristos este capul Bisericii, El, Mântuitorul trupului.'' În același timp, Sfântul Pavel îndeamnă pe bărbați să-și iubească nevestele ''cum a iubit și Hristos Biserica Sa și S-a dat pe Sine pentru ea . . .'' ''Tot așa, continuă Sf. Apostol, trebuie să-și iubească și bărbații nevestele, ca pe trupurile lor. Cine își iubește nevasta se iubește pe sine însuși. Căci nimeni nu și-a urât vreodată trupul lor, ci îl hrănește, îl îngrijește cu drag, ca și Hristos Biserica . . .'' (Efeseni 5:22, 25, 28-29).

Istoria facerii femeii explică nu numai ''unificarea'' prin căsătorie a unui bărbat cu o femeie, ci și marele mister al solidarității umane. Omul este o ființă comunitară, și are nevoie de comunitate pentru o viață împlinită și fericită. Existența umană nu este deplină până nu devine co-existență. Aflat în cea mai frumoasă grădină ce a existat vreodată, în prezența atâtor viețuitoare, omul fără prezența unui alt om se simte singur, nefericit, neimplinit. Adevărata bucurie apare în sufletul primului om doar atunci când Domnul Dumnezeu crează și îi aduce femeia. Omul nu mai era singur.

Curând însă, prea curând, păcatul primei perechi de oameni aduce dezbinarea a cărei maestru este diavolul. Păcatul aduce însingurarea și durerea ei de care numai diavolul se bucură. Omenirea gemea sub puterea diavolului până la ''plinirea vremii'' (Galateni 4:4) când Hristos se naște din Fecioară, devenind om adevărat și, suferind pe Cruce pentru noi, ne împacă cu Dumnezeu, cu semenii și cu noi înșine.

În și prin opera de mântuire a lui Iisus Hristos adevărata comunitate întru care omul a fost creat este restaurată pentru totdeauna și pentru toți. Ființa ei este Biserica în care noi toți sântem membrii; sântem membri ai unui Trup a cărui Cap este însuși Hristos Domnul. Noi toți sântem, precum spune Sf. Apostol Pavel, ''trupul lui Hristos și fiecare în parte mădularele Lui'' (Corinteni 12:27).

Adevărata comunitate este în și prin Biserica lui Hristos, unde: 1) se sălășluiește Dumnezeu — adică Tatăl Creatorul a toate; 2) se încheagă comunitatea — în Trupul lui Hristos format din toate mădularele Lui și sub autoritatea Capului, care este El, și 3) se împlinește individul — adică fiecare mădular al Trupului lui Hristos prin harul Sf. Duh. Orice altă comunitate care, bineînțeles, nu are aceste trei dimensiuni este incompletă și prin aceasta este falsă și înșelătoare. Doar în și prin Biserică omul se împlinește în comuniune cu Dumnezeu, cu semenii și cu sine.

Pr. Cornel Todeasa

SOLIA NEWS (ISSN 0038 1039)
146 W. Cortland
Jackson, MI 49201-2208
RETURN POSTAGE GUARANTEED

Second Class
Postage Paid
at Jackson

ORTHODOX OBSERVER EX
8 E. 79TH ST
NEW YORK, N.Y. 10021